TECHNISCHE RIDER

PIET DE PRAITERE

”IK RUIK NAAR OOSTENDE”

(VERSIE 27/10/23)

Algemeen

Een geüpdatete versie van de technische fiche en/of het lichtplan kan altijd opgevraagd worden via <http://www.theatech.be>. Gelieve ons tijdig te contacteren indien sommige technische vereisten niet kunnen ingewilligd worden.

Van bij aankomst tot het verlaten van de zaal graag min 2 ervaren technici die de zaal kennen, die tevens helpen met de opbouw en afbouw van de voorstelling.

Licht en geluid worden bediend vanuit de zaal. (regie zit m.a.w. midden in de zaal en niet in een regiecabine)

Gelieve hiermee rekening te houden bij de ticketverkoop.

Gelieve voldoende regielampjes en aparte stroomcircuits voor licht en geluid te voorzien.

Licht

Een lichttafel van de zaal zal gebruikt worden voor de voorstelling. Indien jullie geen chamsys tafel standaard in de zaal hebben liggen, gelieve ons dit tijdig te laten weten zodat wij deze zelf kunnen voorzien.

Het richten gebeurt in samenwerking met de techniekers van de zaal.

Bediening lichttafel en geluidstafel gebeurt door 1 techniker, alles wordt dus dicht bij elkaar in de zaal gezet.

Alle theaterlicht op de vloer en in de frontbrug dient op voorhand geplaatst/gehangen te worden volgens lichtplan, Wat in trekken hangt bepalen we de positie bij aankomst. waarvoor dank!

Bij twijfel, stuur gerust een podiumplan door en een technische fiche van jullie zaal. Zo kunnen we samen tot een compromis komen voor de voorstelling.

Zaallicht te bedienen via DMX!

Hazer (te bedienen via DMX) te voorzien door de zaal.

Zie lichtplan op laatste pagina, al het licht en kleurenfilters worden voorzien door de zaal.

Indien jullie niet beschikken over ledwashen en of ledparren, dan kunnen 12 PC's gebruikt worden. 6 keer LEE 135 en 6 keer LEE 119. Gelieve ons hiervan op de hoogte te brengen.

Geluid

In de regel gebruikt de techniker de geluidsinstallatie van de zaal.

Een kwalitatieve PA is noodzakelijk voor een geslaagde voorstelling.

Als dit niet het geval is, kan er via Theatech (info@theatech.be, zie contact bij techniker) extra geluid worden bijgehurd. Bij twijfel, aarzel niet om ons tijdig te contacteren!

Door de zaal te voorzien :

- 1 x 4-weg geluidsset aangepast aan de capaciteit van de zaal
- 1 x geluidstafel (liefst digitaal)
- 1 x sm 58 (als spare in de coulissen)
- 1 x microstatief large boom
- 2 x monitor (links & rechts aan portaal)

Wij brengen mee:

- Een laptop met alle tunes op (1 x stereo kanaal)
- Headset voor Piet.

Video

De voorstelling maakt gebruik van frontprojectie op een witte infini. Beamer en infini moet worden voorzien door de zaal. Beamer moet minstens een lichtsterkte van 8000 ansilumen hebben. Bediening van de projectie zal gebeuren vanuit de regie. Gelieve hier HDMI aansluiting te voorzien.

Productie brengt mee:

- Laptop (met HDMI-uitgang) voor projectie

Zaal voorziet:

- Beamer (minimum 8000 ansilumen) voor frontprojectie
- Witte infini (wit scherm over volledige breedte van het podium) met poten zoals op lichtplan

Indien jullie twijfelen over de capaciteit van jullie beamer, gelieve ons hierover te contacteren. Wij kunnen zelf een beamer en doek voorzien tegen een meerprijs.

Podium

Speelvlak minimum 10m breed x 10m diepte. Vrije hoogte minimum 5m.

Volledig zwarte afstopping wordt voorzien door de zaal volgens plan.

Geen publiek naast, achter of op het podium. Afstand podium tot eerste rij mag maximaal 2 meter zijn.

Graag ervoor zorgen dat de eerste rijen bezet zijn. Heel belangrijk voor een comedy-voorstelling!

Graag een propere scène bij aankomst, zodat we onze doeken proper kunnen ophangen, alsook een snelle poetsbeurt een uur voor aanvang.

Decor

Het decor bestaat uit fruitbakjes, planten, een stoel en 50kg zand. Dit zal voorzien worden door productie. Na de voorstelling zal deze ook opnieuw worden opgeruimd door technieker.



Catering en loge

Graag water, frisdranken en koffie in de backstage vanaf aankomst tot vertrek techniek.
Een (kleine) fruitmand wordt zeker gewaardeerd. Enkele kleine versnaperingen zijn een leuke extra.
Gelieve 2 warme maaltijden te voorzien 2u voor aanvang. Graag ook fles rode en witte wijn.

Graag een verwarmde kleedkamer voorzien van:

- 1 grote badhanddoek
- zeep of douchegel
- een spiegel
- 2 flessen water (literflessen)

Dit alles in de buurt van het podium. Een toilet geldt niet als kleedkamer.
Graag 2 grote glazen te voorzien voor op het podium.

Voorzie een stabiele Wifi verbinding met helder gecommuniceerde inloggegevens.

Aankomstuur/Parkeren

Aankomst techniek om 14u00, tenzij anders afgesproken.
Aankomst artiest rond 17u30.
Graag gratis parkeerplaatsen voorzien voor één bestelwagen en 1 personenwagen.

De voorstelling

De voorstelling, duurt 70minuten. Er is geen pauze!
Laatkomers mogen er NIET Meer in.

Merch

Piet De Praitere verkoopt na de voorstelling merch. Graag een tafel voorzien van minimum 1,8m in de foyer. Als het kan op een plaats waar voldoende belichting voorzien is en een stroompunt.

Na de voorstelling

Moet(en) de techniek(er) aanwezig blijven, kwestie van samen nog een goeie pint te pakken, of ne koffie :-).

Bij vragen of problemen

Gelieve ons tijdig te contacteren indien sommige technische vereisten niet kunnen ingewilligd worden, dan kan er extra materiaal ingehuurd worden via TheaTech.

Techniek:

Veerle Vogels
+32 (0) 478 73 07 18 - veerlevogels@theatech.be

In noodgevallen

Alexander Ronsse
+32 (0) 474 51 48 00 – info@theatech.be

Management

Piet De Praitere – pietdepraitere@telenet.be

Garifuna – wim@garifuna.be

Graag ook rekening houden met eventuele kleine wijzigingen van de technische fiche of lichtplan.
Bedankt op voorhand, wij zien alvast uit naar een vlotte samenwerking!

Noot :

Elke schade aangebracht en/of veroorzaakt door het publiek of de organisator aan technisch materiaal, decor en/of bijbehorende instrumenten van de artiest, wordt door de organisator volledig vergoed tegen taxatiewaarde. De organisator staat in voor de veiligheid van 'alle materiaal en persoonlijke bezittingen' van de artiest en begeleiders/crew. Hij/zij wordt verantwoordelijk gesteld bij diefstal.

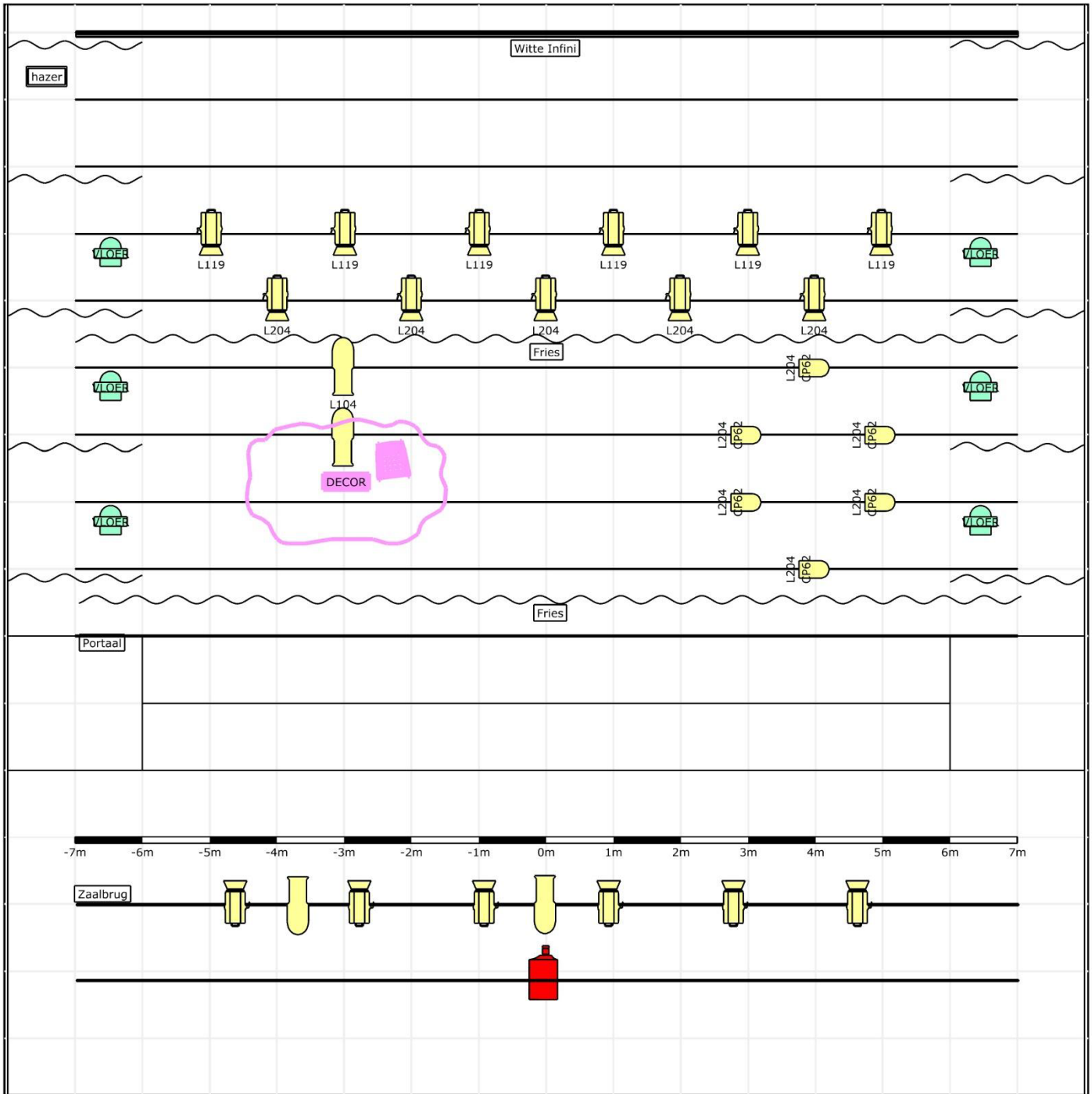

Legende symbolen



PC (17)



Par CP62 (6)



Beamer (1)



Ledwash / Ledpar (Vloer) (6)



Profielspot (4)

Overzicht Filters:
 11x Frost (PC)
 6x L119 (PC)
 5x L204 (PC)
 6x L204 (Par)
 1x L104 (Profielspot)

Piet De Praitere - Ik ruik naar Oostende			
Productcode			
Naam			
Beeldontwerp	1	Bestelnummer	231012 Piet De Praitere Ik Ruik naar
TheaTech		Bestelstatus	